Itteville

ensemble

Meeting aérien du 8 et 9 juin
Vol au dessus d'Itteville

 # 88 Juillet - Août 2019

Mairie d'Itteville - 01 64 93 77 00
Lundi, Mercredi, Jeudi : 9h00-12h30 et 15h00-17h30
Mardi, Vendredi : 9h00-12h30 Samedi : 8h30-12h00
Commune d'Itteville
Itteville.fr

L'HAIR'O'NATUREL

Prenez le virage du végétal et soignez la santé de vos cheveux, votre santé !

Premier salon en Essonne labellisé 2 étoiles Ecocert. Recyclage de cheveux, vente de produits solides et liquides naturels et bio, vegan, cruelty free, vente d'accessoires zéro-dechet, colorations végétales et bio, balayage argile et patines minérales, balnéothérapie capillaire, coiffure mixte, onglerie, bons cadeaux...

6 place de l'église 91770 St Vrain
Tél. : 01 64 56 15 64
lhaironaturel@gmail.com
www.lhaironaturel.com

TRAVAUX PUBLICS DE SOISY

Ensemble, réalisons vos projets

Aménagements urbains
Équipements collectifs
Travaux routiers & particuliers
Équipements industriels & logistiques

TRAVAUX PUBLICS DE SOISY
SAS au capital de 1 00 088,00 euros
35 rue de la Ferté-Alais - 91840 Soisy-sur-École
www.tpsoisy.fr
Tél. 01 64 98 03 83 - Fax : 01 64 98 44 10
Email : tpsoisy@wanadoo.fr

EMS ÉTUDES MÉTHODES & STRATÉGIES

Nouvelle régie publicitaire du magazine d'ITTEVILLE

Votre contact : 06 98 75 52 00
ems38@orange.fr

Itteville Ensemble n° 88 Juillet-Août 2019
Mairie d'Itteville - 91760 Itteville
Directeur de la publication : Alexandre Spada, Maire
Maquette, mise en page : Lucie Duval Caron
Impression : Id1'prim - La Ferté-Alais - 01 64 57 61 38
Imprimerie labellisée
Tirage 2 800 ex. sur papier respectant une gestion durable des forêts

Édito

Itteville inscrit trois grands projets dans un contrat rural passé avec la communauté de communes.

Une dotation à l'investissement local va nous permettre de lancer la transformation de notre éclairage public, le lancement de notre programme de chauffage urbain et la réfection de l'Avenue Michel-Ange.

Itteville avance, bouge, se transforme et pour notre plus grand bien.

37 pavillons de logements sociaux auront été livrés en juin, 58 autres habitations le seront en septembre ainsi qu'une maison médicale à la Croix Boissée. Le nouveau gymnase ouvrira lui aussi ses portes à la rentrée.

La période qui s'ouvre devant nous va donner lieu à de nombreux avis, jugements et autres commentaires plus ou moins bien fondés. En les comparant au travail qui est fourni par notre commune, je ne peux que me réjouir du résultat concret qui a été atteint. 95 familles auront été logées d'ici l'automne, nous aurons contribué à la transition énergétique en remplaçant des ampoules au sodium par des leds et initié notre réseau de chauffage urbain. La maîtrise d'ouvrage confiée au syndicat des eaux qui permettra de récolter 800 000 € de subventions afin de dépolluer le site de l'ancien camping est aussi une action concrète visant à améliorer notre qualité de vie. Au fil des pages de ce journal, on constate ce qui est effectivement construit, entretenu ou réparé.

Expliquer et démontrer le tangible, l'utile et le nécessaire est une chose, mais le sujet que je vais aborder maintenant est bien plus difficile.

La Poste de notre village va probablement fermer ses portes. Nous avons été contactés par la direction des délégués aux relations territoriales de l'Essonne et le verdict est tombé: l'agence postale d'Itteville ne répond plus aux critères économiques et aux standards de fréquentation. La dématérialisation entraînant une chute de son chiffre d'affaire, on interrompt son activité.

Nous ne pouvons évidemment pas accepter cet état de fait et c'est la raison pour laquelle nous avons décidé de rapatrier le bureau de poste dans les locaux de la mairie centrale. Bien entendu ce transfert a un coût et nous négocions les conditions financières selon lesquelles nous pourrions récupérer cette activité. Nous devons chiffrer le projet et sur cette base, obtenir une aide du Fonds de Péréquation. D'autres subventions relatives à la revitalisation des centres de bourg pourront également être mobilisées.

Ce changement notoire dans notre vie de tous les jours ne se produira pas avant l'année prochaine mais il induit une conséquence importante: **on maintient le service public à Itteville.** Nous avons d'ores et déjà obtenu le maintien en lieu et place du distributeur automatique de billets et les missions qui étaient exercées au sein de cette agence seront intégralement reprises en régie municipale et financées par la Poste.

La nature ayant horreur du vide, les locaux actuels abriteront très probablement un nouveau commerce.

Comme je le disais au début, on avance et on se transforme; ce n'est pas toujours simple mais en cherchant un peu, on trouve des solutions. Les réglementations devenant sans cesse plus complexes, je tiens à souligner une fois encore, et la situation de la Poste en est un bon exemple, la nécessité absolue dans laquelle nous sommes de devoir nous adapter.

À la rentrée, de fréquentes concertations auront lieu afin que les utilisateurs des futurs locaux publics, les enseignants et les associations, puissent réfléchir aux projets et définir les orientations de cette adaptation.

Je vous souhaite de passer de bonnes vacances et de profiter du bel été qui s'annonce; il faut en profiter car en septembre, le travail ne manquera pas !

Etat Civil

Bienvenue à

Jade, Isabelle, Valérie FROGER CORCKET
née le 7 avril 2019

Inaya, Imène TARIQ
née le 12 avril 2019

Mia LAPLACE
née le 25 avril 2019

Raphaël DAS NEVES
né le 26 avril 2019

Victor, Jules, Arthur GILLET
né le 14 mai 2019

Sohan MESSAHLI
né le 20 mai 2019

Ils nous ont quittés

Paulette,Yvonne BOUDET
le 24 avril 2019

Jérémy, Yvon JONCOUR
le 2 mai 2019

Jacqueline, Marcelle JEJEUNE épouse PALMAR
le 4 mai 2019

Françoise, Geneviève DAMAS épouse BOULEZ
le 16 mai 2019

Jacques EMONET
le 26 mai 2019

Numéros Utiles

ACCUEIL MAIRIE
01 64 93 77 00

POLICE MUNICIPALE
01 64 93 71 77

SERVICES TECHNIQUES
01 64 93 71 71

BIBLIOTHÈQUE
01 64 93 72 93

CRÈCHE
01 64 93 06 86

RAM
01 69 90 91 14

SERVICE CULTUREL
01 64 85 09 27

CENTRE DE LOISIRS ELEMENTAIRE
01 64 93 05 90

CENTRE DE LOISIRS MATERNEL
01 64 93 68 55

Don du sang

«En 1 heure, j'ai sauvé 3 vies !»

Vous l'avez sans doute entendu sur les ondes radio ou vu.

L'Etablissement français du sang lance une campagne de communication avec une touche d'humour afin d'inciter le plus grand nombre à accorder 1 heure de leur temps pour faire un don de sang.

Le don de sang permet de soigner plus d'un million de malades chaque année en France.

Irremplaçables et vitaux, les produits sanguins sont utilisés dans deux grands cas de figure : les situations d'urgence (hémorragies lors d'un accouchement, d'un accident, d'une opération chirurgicale…) et les besoins chroniques (maladies du sang et cancers).

En France, les besoins pour soigner les malades nécessitent 10 000 dons de sang par jour.

Prochaines dates :

- Ballancourt le 9 juillet
- Cerny le 11 juillet
- Mennecy le 12 juillet
- Marolles le 16 juillet
- Milly-la-forêt le 16 juillet
- Arpajon le 1er août

Pensez-y !

TRIBUNE LIBRE

Agir et Vivre à Itteville

Vous voulez faire entendre votre voix, vous avez des questions, des remarques, des suggestions relatives à la gestion de la commune, contactez-nous!

Pour nous joindre :
06 74 56 03 62 ou
contact@agiretvivreaitteville.fr

Retrouvez-nous sur
http://agiretvivreaitteville.fr

Élections européennes 2019

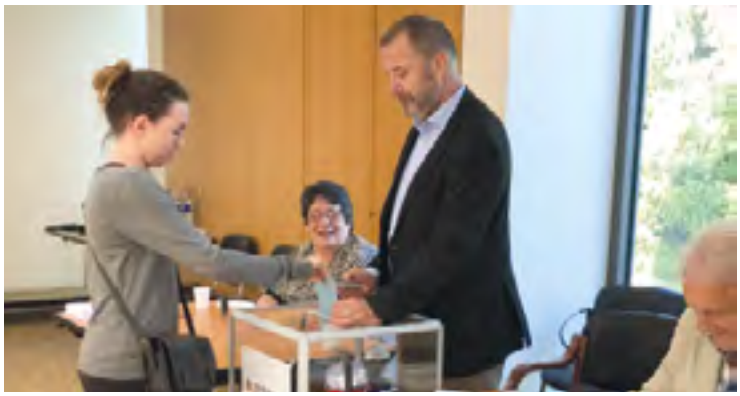

Les 5 bureaux de vote de la commune d'Itteville, où se sont déroulées les élections européennes 2019 le dimanche 26 mai, ont accueilli les 4 821 électeurs de la ville pour choisir les futurs députés européens pour une durée de 5 ans.

Cette année, avec 4 838 inscrits, le taux de participation a été de 49,65%, soit 2 402 votants, le taux d'absention a été de 50,35%, les votes blancs représentent 1,96% et les votes nuls 1,37%.

BARDELLA Jordan RN : 27,43 %
LOISEAU Nathalie LREM-Modem : 17,66 %
JADOT Yannick EELV : 13,61 %

DUPONT-AIGNAN Nicolas DLF : 6,2%
BELLAMY François-Xavier LR : 5.77 %
GLUCKSMANN Raphaël PS - PP : 5,17 %
AUBRY Manon LFI : 5,08 %
THOUY Hélène P Animaliste : 3,45 %
BOURG Dominique GE-MEI-MdP : 2,84 %
HAMON Benoît Génération.s : 2,8 %
LAGARDE Jean-Christophe UDI : 2,54 %
BROSSAT Ian PCF :2,02 %
ASSELINEAU François UPR : 1,64 %
ARTHAUD Nathalie LO : 1,21%
LALANNE FrancisAJ «Gilets jaunes» : 0,86 %
PHILIPPOT Florian Les Patriotes : 0,47 %
MARIE Florie PP : 0,43 %
BIDOU Olivier CNDI : 0,3 %
ALEXANDRE Audric PACE : 0,22 %
PERSON Christian Luc UDLEF : 0,13 %
HELGEN Gilles RIC : 0,09 %
AZERGUI Nagib UDMF : 0,04 %
DIEUMEGARD Pierre EDE : 0,04 %

Action emploi

RDV le 25 et 26 juillet en Mairie.
De 14h00 à 17h30 sur inscription.

Entretien individuel sur rendez-vous.

Pour plus d'informations, contactez
Sophie Wenger
Tél : 01 64 93 77 15
sophie.wenger@mairie-itteville.fr

Vous voulez obtenir un emploi durable ?

Vous devrez réussir :

votre candidature, l'entretien d'embauche, la période d'essai.

Vous devrez connaître :

les modes d'analyse des personnels,

les clés de l'efficacité en milieu de travail.

Vous devrez maîtriser de nombreux pièges avant d'atteindre votre objectif !

Toutes les prestations de l'ACTION EMPLOI sont gratuites et accessibles sans limite d'âge.
C'est un ensemble de plus de 100 participants qui s'est déclaré très satisfait à 43% et satisfait à 57%

Chaque participant recevra une clé USB renfermant: le support de la formation + un outil intelligent de détermination des métiers à partir des compétences.

Une ittevilloise à l'honneur

Une psychologue s'installe à Itteville

En amont de l'installation de la maison médicale qui ouvrira ses portes au mois de septembre, nous avons le plaisir d'accueillir Madame Cécile Martet, psycholoque clinicienne, psychothérapeute, exerçant depuis plusieurs années en institutions dans les domaines de l'enfance, la petite enfance et du soutien à la parentalité.

Cécile Martet propose des consultations psychologiques et des psychothérapies à destination des enfants, parents et futurs parents.

Au regard de son expérience, sa pratique s'adresse en effet principalement aux parents qui peuvent se sentir parfois perdus, inquiets, isolés et en difficulté dans leur parentalité.
Elle accompagne également les enfants qui peuvent présenter des difficultés comportementales, affectives, relationnelles avec parfois un retentissement sur les apprentissages scolaires, la socialisation...

Dans un premier temps, son cabinet sera situé au foyer Alexandre, 11 rue du Billoy.

Vous pouvez la contacter au 07 69 30 42 82.

Cécile Martet propose des consultations, sur RDV uniquement, les mercredi, vendredi et quelques samedi matins.

Essonne Verte, Essonne propre

Pour la 3ème année et à l'initiative de la municipalité et de la section marche active de l'association la forme les formes d'Itteville, **une opération de ramassage de déchets sauvages a été organisée le samedi 18 mai dernier.**

Cette opération menée en partenariat avec le Conseil Départemental dans le cadre de sa démarche Essonne verte a réuni 22 adultes et 8 jeunes.

Les participants munis de gants et de sacs poubelles ont arpenté les rues de la commune. Malheureusement, par manque de volontaires, toutes les rues d'Itteville n'ont pas pu être faites.
Environ 3 mètres cubes de détritus ont été ramassés en une matinée.

Saluons le Conseil Départemental qui, depuis 24 ans, maintient cette démarche citoyenne d'éducation et de sensibilisation et souhaitons que pour la prochaine opération de ce genre sur Itteville, nous soyons plus nombreux pour montrer combien la sauvegarde de notre environnement est importante.

Un pot de l'amitié a clôturé cette matinée solidaire. Lucine Garois, Maire-Adjointe, a remis aux jeunes éco-citoyens un diplôme.

Bravo à tous ces volontaires pour leur investissement.

En cas de canicule, soyez vigilant

La canicule peut mettre votre santé en jeu, respectez ces gestes simples recommandés par les professionnels. Pour plus de renseignements, contactez le service CCAS de la Mairie au 01 64 93 77 02.

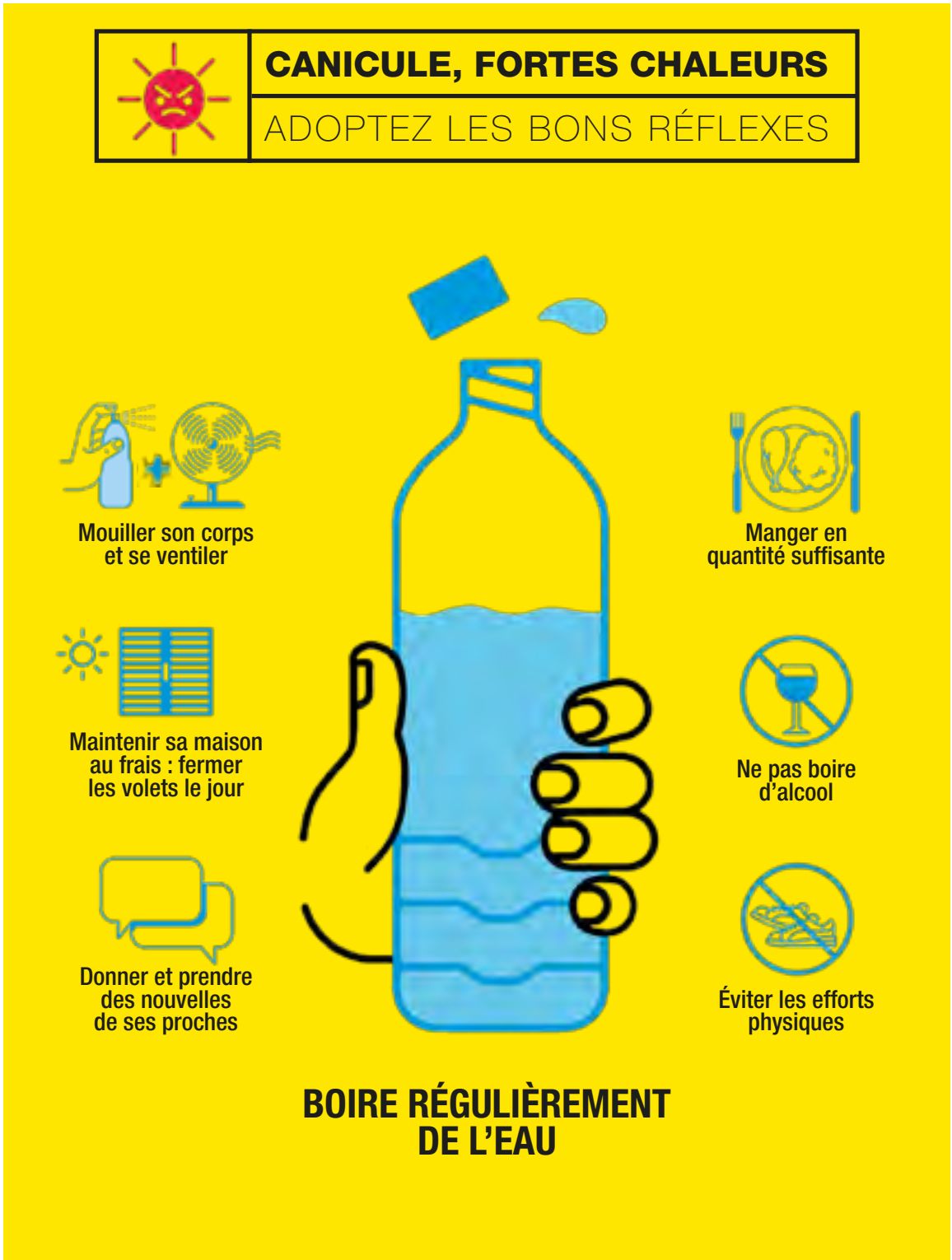

Les minutes du Conseil Municipal

Compte rendu du 7 juin 2019 *(compte rendu détaillé sur le site internet www.itteville.fr)*

Mise en œuvre de l'accord local à 55 sièges dans le cadre de la désignation des représentants siégeant au Conseil Communautaire suite aux élections municipales de 2020.

En préparation du renouvellement général des conseils municipaux de 2020, une nouvelle définition du nombre et de la répartition des sièges de conseillers communautaires de chacune des communautés de communes ou communautés d'agglomération s'appliquera à compter de 2020. Dans ce cas, le nombre de sièges passerait de 46 à 55, pour la communauté de communes du Val d'Essonne (CCVE).

Chacune des 21 communes qui composent la CCVE, doivent maintenant valider la délibération communautaire votée à l'unanimité qui répartit ces 55 sièges.

Approbation de la modification du périmètre du siarce par adhésion de la commune de orveau.

Approbation de la convention de délégation de maîtrise d'ouvrage pour l'aménagement de l'ex-camping d'Itteville - phase préliminaire de nettoiement du site

La commune de Itteville confie au SIARCE, par convention, une délégation de maîtrise d'ouvrage qui a pour objectif l'aménagement de l'ex-camping d'Itteville pour sa phase préliminaire de nettoiement du site.

Cet accord permettra à ce syndicat dont le métier est justement de faire revivre des milieux naturels, de réaliser l'assainissement de cet espace avant de procéder à sa renaturation qui fera l'objet d'une deuxième phase.

Acquisition de cinq lots de volumes de l'immeuble sis 17 rue des fauvettes .

Afin de permettre l'installation d'activités d'intérêt collectif au sein du quartier des Fauvettes, la Commune projette d'acquérir auprès d'Essonne Habitat cinq lots de volumes constitutifs de locaux commerciaux situés en rez-de-chaussée de l'immeuble du 17 rue des Fauvettes.
Les biens auront une surface totale de 297 90 m².
La Direction Départementale des Finances Publiques a estimé la valeur vénale de ces cinq lots au prix de 180 000,00 euros (soit 604 euros /m²), avec une marge d'appréciation de 10%, ce qui fixe le prix d'acquisition à 162 000,00 euros (soit 544 euros /m²).

Protéger la population et les écosystèmes de l'exposition aux perturbateurs endocriniens

Certains produits tels que les détergents, matières plastiques, textiles et peintures, contiennent des substances chimiques soupçonnées d'être des perturbateurs endocriniens susceptibles de porter atteinte à la santé humaine en altérant la régularisation hormonale mais aussi produire des effets délétères sur l'organisme.

Les perturbateurs endocriniens ont également des effets néfastes et durables sur l'environnement en agissant sur le dérèglement de la biodiversité, représentant par conséquent un danger immédiat pour la santé des écosystèmes.

En conséquence, Monsieur le Maire a fait approuver par délibération la mise en place d'un plan de lutte contre les perturbateurs endocriniens qui s'articule autour de 4 grands axes :

- Restreindre, dans un premier temps, puis à terme, éliminer l'usage des produits phytosanitaires et biocides qui contiennent des perturbateurs endocriniens (ainsi que des substances classifiées comme cancérigènes, mutagènes et toxiques pour la reproduction (CMR) sur leur territoire en accompagnant les particuliers, les propriétaires de zones et d'établissements privés désirant appliquer ces dispositions.
- Réduire l'exposition aux perturbateurs endocriniens dans l'alimentation en développant la consommation d'aliment biologique et en interdisant à terme l'usage de matériels pour cuisiner et chauffer comportant des perturbateurs endocriniens.
- Favoriser l'information à la population, des professionnels de santé des personnels de collectivités territoriales, des professionnels de la petite enfance, des acteurs économiques de l'enjeu des perturbateurs endocriniens.
- Mettre en place des critères d'Eco conditionnalité éliminant progressivement les perturbateurs endocriniens dans les contrats et achats publics.

Fixation des durées d'Amortissement des biens du Budget Annexe du Réseau de Chaleur Urbain (RCU) en Instruction Comptable M4

C'est une délibération purement comptable qui permet de fixer les durées d'amortissement des biens acquis au sein du budget Annexe RCU.

Ces durées sont inscrites dans l'instruction comptable M4, la délibération permet aux membres du Conseil d'en prendre connaissance avant leur mise en application.

Subvention exceptionnelle en faveur de la restauration de Notre Dame de Paris

L'émotion suscitée par le gigantesque incendie qui a touché Notre-Dame de Paris, détruisant la flèche de la cathédrale parisienne et la charpente en bois, s'est vite accompagné d'un vaste mouvement pour contribuer financièrement à la reconstruction de cet édifice.

Le Maire propose donc de verser une subvention à la fondation du patrimoine qui a été créée pour la sauvegarde et la valorisation du patrimoine Français.

Tout comme le Fonds de Dotation mis en place à Itteville, cette fondation à une vocation d'intérêt général.

Les dons et legs sont conservés par cette structure qui abondera les budgets qui auront en charge la reconstruction de Notre Dame de Paris.

Ces subventions transférées de la Fondation vers le Budget sont orientées et ne peuvent servir à rien d'autre que ce pour quoi elles ont été versées. En d'autres termes, ces subventions grevées d'une affectation spéciale sont fléchées, tout comme celles du fonds de dotation Ittevillois.

Cette démarche de solidarité est à saluer, c'est pourquoi, Monsieur le Maire a décidé, par cette délibération d'allouer une subvention exceptionnelle à la Fondation du patrimoine chargée de la sauvegarde et de la valorisation du patrimoine français : La Cathédrale Notre Dame de paris.

Autorisation de signer et d'attribuer le marché de ménage et de restauration scolaire en Appel d'Offres ouvert pour l'entretien et le nettoyage des bâtiments de la commune d'Itteville.

Lancement de la procédure d'appel d'offres ouvert pour l'entretien, le nettoyage des divers bâtiments communaux ainsi que le nettoyage, l'entretien et la restauration scolaire dans les cinq écoles communales existantes, mais aussi dans les nouvelles structures municipales.

Le Plan communal de sauvegarde

Le mardi 18 juin, de 9h à 12h, un exercice de sécurité a été organisé dans le cadre du Plan Particulier d'Intervention Ariane Groupe (PPI).

La Mairie d'Itteville a décidé de réaliser simultanément un exercice de mise en situation de son Plan Communal de Sauvegarde (PCS).

Piloté par la Préfecture, le PPI permet, dans le cas d'un sinistre, de prendre toutes les mesures nécessaires pour la protection et la sécurité des habitants concernés par une zone délimitée.

Ce jour là, une simulation à grande échelle, impactant 4 communes limitrophes du Groupe Ariane, s'est déroulée à Itteville, Saint-Vrain, Ballancourt et Vert-le-Petit.

Un groupe de commandement s'est constitué conformément au protocole du PCS afin de prendre, sur notre commune, les dispositions adaptées à ce genre de situation.

Monsieur le Maire a donc décidé au fur et à mesure des informations reçues via la Préfecture, la mise en œuvre de différentes étapes. C'est ainsi que les sirènes de la ville ont été activées afin d'alerter la population d'une situation singulière.

Il a demandé aux écoles et au collège de réaliser une simulation de confinement.

Les établissements scolaires peuvent être confrontés à des accidents majeurs, qu'ils soient d'origine naturelle (tempête, inondation, submersion marine, séisme, mouvement de terrain...), technologique (nuage toxique, explosion, radioactivité...), ou à des situations d'urgence particulières (intrusion de personnes étrangères, attentats...) susceptibles de causer de graves dommages. En conséquence, chacun doit s'y préparer, notamment pour le cas où leur ampleur retarderait l'intervention des services de secours.

Tel est l'objectif du PPMS face aux risques majeurs, qui, adapté à la situation, précise de chaque établissement doit permettre la mise en œuvre des mesures de sauvegarde des élèves et des personnels en attendant l'arrivée des secours.

Ce fut donc une opportunité pour les enseignants de mettre en pratique ce dispositif.

Plus globalement sur la ville, il a été décidé d'arrêter la circulation routière dans les rues concernées par le PPI. La Police Municipale a joué un rôle fondamental dans toutes les actions entreprises et tous les services communaux ont été mobilisés.

Il ressort de cette expérence que notre PCS est adapté aux situations d'urgence et que fort heureusement et malgré le manque de pratique les mesures permettant de protéger les habitants sont mises en application de manière fluide et organisée.

En temps réel, la Préfecture simulait des situations ou demandait à la Mairie s'il était possible, localement, de mettre en place des solutions d'urgence. Par exemple le prêt du car communal et de la navette afin d'évacuer le personnel d'Ariane Groupe et de l'isoler dans une structure adaptée, en l'occurence pour Itteville, le gymnase Marcel Cerdan.

Nous répondions en simultané, via une plateforme dédiée, des moyens que nous pouvions mettre en place et ainsi, au fur et à mesure du déroulement des opérations, un compte rendu s'établissait naturellement.

Le débriefing de ces opérations nous sera retransmis bientôt, et nous ne manquerons pas de vous en informer sur le site internet de la ville.

Nous vous rappelons que la Mairie a mis en place un DICRIM qui est téléchargeable également sur le site www.itteville.fr.

Contrat de ruralité : 3 projets éligibles

Itteville a passé avec la Communauté de Communes du Val d'Essonne (CCVE) un contrat de ruralité afin de bénéficier d'une dotation de Soutien à l'Investissement Local (DSIL) qui contribuera au financement de trois grands projets dont le démarrage se déroulera avant la fin de cette année.

La conversion en LED de l'intégralité de l'éclairage public de la commune d'Itteville.

La commune a programmé, dans le cadre d'un marché à performance énergétique, le remplacement de l'intégralité des ampoules sodium par des LEDS.

Sont concernés la totalité des points lumineux de l'éclairage public, les feux tricolores et les illuminations festives.

Ce passage au LED permettra à la commune de réaliser une économie de 77,67 % représentant un gain de 820.000 € sur 12 ans soit 68.300 € par an.

Le montant total des travaux est estimé à ce jour à 1.634.620 € HT soit 1.961.544 € TTC.

Le commencement des travaux se fera vers juin/juillet 2019 pour s'achever au plus tard en janvier 2020.

La création d'un Réseau de Chauffage Urbain (RCU) en Chaleur Fatale.

La société Vermillon et la commune ont signé une convention pour la mise à disposition gratuite d'une eau à 65° issue des puits de forage.

Cette chaleur inutilisée sur le territoire Ittevillois présente un potentiel qui va dorénavant être exploité.

En effet, cette énergie renouvelable et non polluante va permettre d'alimenter en chaleur des logements sociaux, des structures publiques ou encore la future gendarmerie mais également le centre technique municipal et la police municipale.

Ce RCU produira également de la chaleur pour les serres de trois hectares qui vont être créées sur l'ex-camping dont la production maraichère bio profitera à l'ensemble du territoire et alimentera la restauration collective de la ville en circuit court.

Techniquement, la chaleur produite sera véhiculée via un ensemble de canalisations avant d'être distribuée dans les différents bâtiments pour le chauffage ou l'alimentation en eau chaude sanitaire.

Les travaux débuteront début octobre 2019 pour se poursuivre tout au long de l'année 2020, ce réseau s'étendra autant que nécessaire au fur et à mesure de la construction des futurs bâtiments

La réfection de l'avenue Michel-Ange.

Les travaux consistent au réaménagement de la voirie par la réduction de la chaussée et le redimensionnement des trottoirs afin de facilité le déplacement des personnes à mobilité réduite.

On en profitera pour réaliser également l'enfouissement des réseaux aériens, le passage de l'éclairage public en LED.

Les travaux dont le montant est estimé à 1 015. 90,53 € commenceront en Septembre et s'achèveront en avril 2020.

Rodanet: un site en dépollution

Site Rodanet le 21 mai 2019

Localisée sur les communes de Ballancourt-sur-Essonne et d'Itteville, la société RODANET exploitait une unité industrielle de régénération de solvants usagés de 1946 à 1992, sur une superficie d'un hectare.
En mars 1992, elle a été mise en liquidation judiciaire, avec une absence quasi totale d'actifs et en laissant le site dans un état très précaire avec des milliers de fûts de solvants usés et de résidus de régénération, de nombreuses citernes remplies de produits polluants et des stocks de déchets de laboratoire et de bouteilles de gaz, accumulées dans des bâtiments vétustes.

Pendant l'activité les déchets ont provoqué une importante pollution des sols du site par percolation.

L'ADEME a réalisé en 1992 l'élimination des résidus et procédé à l'élimination des polluants abandonnés en surface pour un montant de 3 millions d'euros. Plusieurs études ont ensuite été réalisées ainsi que des suivis pour comprendre la nature et le comportement des produits toxiques et proposer des travaux pour améliorer la situation. Un premier rideau de protection en palplanches a été réalisé en 1992 au Nord du site.

L'ADEME a été missionnée par l'arrêté préfectoral du 5/07/2013 pour réaliser des travaux comprenant, l'écrémage des polluants flottant à la surface de la nappe alluviale, la démolition des anciens bâtiments restant sur le site, la réalisation d'une paroi verticale étanche ceinturant l'ile et une couverture étanche sur l'ensemble de la surface de l'ile.
En complément, un traitement paysager devra être prévu.
A la suite des inondations de 2016 le ministère de l'environnement débloquait une enveloppe supplémentaire de 4.9 millions d'euros afin de parachever l'action de dépollution.La maîtrise d'œuvre de ces travaux a été confiée au groupement VALETUDES/EACM. Les études préliminaires et de diagnostic sont terminées. L'étude d'Avant-Projet est en cours.
Dans ce cadre, le diagnostic du 20 et 21 mai 2019 vise à contrôler l'état des palplanches mises en place en 2002, les futurs travaux devant compléter le dispositif actuel.
Les travaux ne commenceront qu'après règlement de la question des autorisations des propriétaires nécessaires à l'ADEM, la fin de l'étude du projet en 2019 et l'obtention des autorisations au titre de la loi sur l'eau, le site étant en zone inondable.
Les démarches administratives pour obtenir ces autorisations seront en toute vraisemblance lancées en 2020.

Les appels d'offres des travaux ne pourront être réalisés qu'après ces étapes obligatoires.

Missions actuelles de l'ADEME:

- **Surveillance trimestrielle des eaux souterraines pendant deux ans**

- Rebouchage de puits non représentatifs mettant en contact nappes alluviales et Champigny pour limiter les transferts vers Essonne
- Réalisation de 7 piézomètres
- Recherche de puits au-delà des limites actuelles d'observation

- **Travaux de dépollution**

1. Démolition des bâtiments

- Indispensable pour réaliser la paroi moulée

2. Ecrémage du flottant

- protection de la rivière Essonne
- indispensable pour réaliser travaux ultérieurs (envisagés en 2013)

3. Réalisation d'une paroi étanche verticale

- limiter transferts vers Essonne et isoler chaque île pour d'éventuelles opérations ultérieures

4. Confinement de surface (paroi étanche horizontale)

- Eviter que les pluies augmentent le transfert des polluants vers la nappe des calcaires

- **Campagne de mesures avant et après les travaux de dépollution de la qualité de l'air intérieur et de l'air du sol sur des terrains en périphérie du site.**

- **Campagne de mesures avant et après les travaux de dépollution de la qualité des sédiments de la rivière Essonne en amont et en aval du site.**

Bâtiment à démollir

La Commune projette d'acquérir les terrains constitutifs du site industriel orphelin du « Rodanet » situés route de Ballancourt, sur les berges de l'Essonne.

Ce site se situe à cheval sur les communes d'Itteville et de Ballancourt. L'acquisition projetée ne concerne que la partie située sur le territoire d'Itteville, pour une superficie d'environ 5681 m².

Les terrains du site « Rodanet » sont susceptibles d'être intégrés au domaine communal par le biais de la procédure dite des « biens sans maître », prévue par le code général de la propriété des personnes publiques.

Au terme d'une procédure, à laquelle participeront les services de l'Etat, la commune deviendra propriétaire de ces terrains. Cela permettra de clarifier leur situation juridique, en assurant une maîtrise foncière publique de manière à sécuriser les opérations de dépollution. Cette acquisition se ferait à titre gratuit.

Avenue Michel-Ange

Le 18 avril dernier les riverains de l'avenue Michel-Ange étaient conviés à une réunion de présentation des travaux de voirie qui seront réalisés au mois de septembre.

Le Maitre d'œuvre a détaillé les différentes phases d'interventions et notamment celle concernant les raccordements des divers réseaux.

A travers une vidéo projection, les participants ont également découvert les nouveaux candélabres à leds qui viendront remplacer les anciens côté impair.

Grâce à ces nouveaux équipements des économies d'énergie seront réalisées et l'intensité lumineuse la nuit sera réduite.

L'aménagement des trottoirs prévoit, côté pair, un cheminement pour personnes à mobilité réduite.

Les eaux de ruissellement seront canalisées dans le fil d'eau de la voirie.

Afin de réduire les vitesses excessives et pour la sécurité des habitants, 3 plateaux surélevés en pleine largeur seront créés et 2 passages piétons seront matérialisés.

À l'unanimité la circulation en double sens a été approuvée.

Pendant la durée des travaux, une organisation spécifique sera mise en place pour permettre l'accès aux habitations en soirée.

La collecte des déchets se fera de façon habituelle.

L'estimation du coût des travaux s'élève à 1 015 190,53 € et sera subventionné à hauteur de 40%.

Réfection de voiries

À compter de mi-juillet, et sur une période de 4 mois, une campagne de réfections de voiries va être engagée, à savoir :

- Réfection de la couche de roulement Avenue de Ballancourt
- Gravillonnage chemin du Moquetonneau
- Gravillonnage chemin du Rousset
- Gravillonnage chemin de la Ferté-Alais
- Gravillonnage chemin des Marais
- Gravillonnage haut du chemin des glands

Dépose minute devant l'école Paul Bert

Pour permettre la mise en sécurité des abords de l'école Paul Bert et tout en facilitant la dépose des enfants le matin, des travaux d'aménagement de stationnement sont prévus cet été.

La Municipalité a pris en compte les demandes des parents d'élèves qui, inquiets devant les infractions commises, ont alerté durant les conseils d'écoles.

Les travaux consisteront à réduire le trottoir à 1m30, de manière à agrandir la chaussée sur 1m80, permettant ainsi créer une zone de dépose minute d'une dizaine de places.

Dernière phase de travaux à la Croix Boissée

L'intérieur des logements de la Croix Boissée est actuellement en cours de finition.

Il est prévu de livrer l'opération en septembre 2019.

La terre végétale sera mise en place au cœur de la parcelle, et les revêtements de sol sont en cours de réalisation (béton désactivé, platelage bois, pavés de sol).

Pour le respect des plantations, leur implantation sera effectuée entre l'automne 2019 et le printemps 2020.

Le ravalement est terminé, et le bardage en cours de finition.

Des volets battants gris-beige sont en cours de pose (ils donnent principalement sur le chemin des groseillers et la route de Bouray).

La lasure grise au rez-de-chaussée du bâtiment B est prévue avant la fin du mois de juillet, juste après la mise en fonctionnement des voiries et réseaux divers.

La pose des garde-corps sur fenêtres et balcons sera achevée aux alentours du 15 Juillet.

Les cabinets médicaux seront mis en service au mois de septembre.

L'attribution des logements aura lieu cet été et les nouveaux locataires pourront s'installer avant la rentrée des classes.

Découverte des structures Baschet

Des animations autour des Structures Sonores BASCHET pour les enfants accueillis chez les assistantes maternelles ont été organisées par la crèche familiale et le RAM en partenariat avec le service culturel.

Ce fut de beaux moments de découverte, d'échanges et de jeux musicaux pour les enfants et les professionnelles, mais aussi pour les familles participantes.

Les structures Sonores Baschet ont également envahi les écoles maternelles au mois de juin.

Tous les enfants se sont essayés à ces drôles d'instruments.

L'Eveil musical c'est prendre conscience de la nature des sons, des vibrations, des émotions qu'ils procurent, de l'impact de ses gestes, des matières que l'on met en contact, de l'autre ou des autres : tout un apprentissage, une découverte. Un atelier conduit et mené par Julien, intervenant et musicien de l'association Baschet

Un projet musical proposé par le service culturel dans le cadre du contrat culturel soutenu par le Département.

Relais assistantes maternelles

En avril, un moment festif pour les enfants accueillis chez les Assistantes Maternelles, a été la recherche des oeufs en chocolat dans le jardin. Chacun est venu les ranger dans la boite à oeufs géante peinte pendant les animations collectives.

Passerelles enfance

Afin de faciliter l'intégration des enfants dans leurs futures strutures d'accueils péri-scolaires et au centre de loisirs, comme toutes les années, des passerelles sont organisées par tranches d'âges.

Les grands de la crèche qui feront leur première rentrée scolaire au mois de septembre viendront au centre de loisirs pendant deux semaines cet été. Ils découvriront leur nouvel environnement et feront connaissance avec les animateurs et leurs nouveaux petits camarades.

Les futurs CP seront accueillis fin août au centre de loisirs élémentaire pour s'approprier l'univers des plus grands.

Ces intégrations permettront aux enfants d'envisager la rentrée scolaire de manière plus sereine et de se réjouir d'avance des futures activités qui les attendent.

Les futurs 6èmes peuvent, quant à eux, et s'ils le souhaitent, rejoindre le service jeunesse dès le mois juillet. La vocation de cette structure est d'accueillir les enfants de 11 à 15 ans et de leur proposer des activités en demi-journées.

Ce dispositif offre plus de choix et de souplesse pour les familles et l'apprentissage de l'autonomie.

Les centres de loisirs maternels, élémentaires et le service jeunesse ont aussi prévu de nombreuses activités et sorties en commun : sortie vélo mater/jeunesse, séjour élémentaire/jeunesse, grands jeux, veillées…

Mais les échanges ne s'arrêtent pas aux enfants et aux jeunes : dans la continuité de l'année scolaire, **les projets intergénérationnels se poursuivent**, avec notamment l'entretien du jardin du foyer Alexandre, réalisé par l'association « la poignée de sel » et le centre de loisirs.

Accueil de loisirs maternel

AU MOIS DE JUILLET

Tu t'envoles, tu t'envoles, tu t'envoles pour l'île des enfants perdus !

Préparez-vous pour un voyage dans le monde imaginaire de Peter Pan, où vous irez faire de l'accrobranche pour apprendre à voler, partirez à la mer de sable pour rencontrer Lili la tigresse et toute sa tribu d'indiens, ou bien encore rencontrer le Capitaine Crochet en forêt.

A la file indienne pour participer à de nombreuses veillées, comme les ombres chinoises, une soirée dans un tipi ou encore la projection du film Peter Pan.

Un jour une histoire mais surtout un jour une aventure !

Rêve ta vie en couleurs, c'est le secret du bonheur!

AU MOIS D'AOÛT

Pour le mois d'août, les maternels vont rencontrer une étrange compagnie de saltimbanques aventuriers qui va emmener les enfants dans une grande aventure aux couleurs médiévales.

Entre magie et arts du spectacle les enfants vont pouvoir mieux découvrir la vie au campement entouré d'artistes et de ménestrels et pourront parfaire leurs arts.

Accueil de loisirs élémentaire

AU MOIS DE JUILLET

Les enfants du centre de loisirs élémentaire auront la chance d'être les heureux gagnants d'un jeu concours grâce auquel ils ont gagné un superbe voyage leur permettant de faire le tour du monde.

Ils iront visiter les côtes du sud de la France, les fonds marins des îles paradisiaques des caraïbes, et faire une escapade sur une île aux pirates. Entre temps ils participeront également au festival de Cannes…

AU MOIS D'AOÛT

Lancez les dés !

Êtes-vous prêt pour une partie ? Aventures, expériences, réflexions, missions, tels sont les grands mots du mois d'août en élémentaire.

Durant un mois, une société secrète analysera et fera des expériences sur cette étrange boîte de jeu. Rejoignez l'équipe composée de scientifiques, chasseurs, traductrices en langues étrangères, aventuriers, et résolvez ensemble les énigmes autour de cette étrange boîte. Cette aventure vous mènera dans une grotte, à la piscine, dans les arbres, à la plage, ou encore la tête dans les étoiles.

Nous comptons sur vous !

Service jeunesse

NOUVEAU

FRÉQUENC'ADOS

Une association portée par les jeunes d'Itteville vient d'être créée : Fréquenc'Ados.

Elle a pour vocation de permettre aux jeunes de mettre en place des actions dont l'objet est de tendre vers davantage d'autonomie.

Pour adhérer à leur association, contactez le service jeunesse au 01 64 93 77 26 ou par mail : alison.borg@mairie-itteville.fr

La première action de Fréquenc'Ados est de proposer le mercredi 10 juillet, une séance de cinéma gratuite en plein air dans le parc de la Mairie :

LES GARDIENS DE LA GALAXY 2 à 22h00

À partir de 20h30, restauration sur place.

Service jeunesse

Cet été au Service jeunesse, les activités de baignade seront à l'honneur, les animateurs proposeront une sortie paddle, du canoë, une journée à Deauville, et pour clôturer les vacances, fin août une passerelle avec le centre de loisirs sera proposée avec un séjour commun à Saint Jean de Monts. L'équipe d'animation, proposera des veillées Escape Game et Laser Game et des après-midi sportives.

Nous vous attendons nombreux du 1er Juillet au 26 juillet ! Pensez à vous inscrire au 06 71 88 93 38.

Réunion de présentation du gymnase

Le 23 mai à 19h00 à l'espace Brassens s'est déroulée une réunion de présentation du nouveau gymnase Thomas PESQUET aux associations et aux établissements scolaires de la ville. Les travaux seront achevés courant septembre, ce nouvel espace sera disponible pour débuter la saison sportive 2019-2020.

Les élus ont présenté les plans du nouveau gymnase et l'attribution des créneaux pour chaque utilisateur.

Chacun a pu se projeter dans ce nouvel environnement et découvrir les nouveaux espaces et équipements dont leurs adhérents ou élèves pourront bénéficier.

Les autres structures sportives (Le gymnase Marcel CERDAN et Bernard AUTRIVE) ainsi que l'espace Georges Brassens, continueront à accueillir du public permettant ainsi aux associations de bénéficier de créneaux supplémentaires

En fonction des besoins des utilisateurs des réajustements d'utilisation des salles ont été apportés.

Un mur d'escalade de 7m40 de hauteur et de 20 m de long permettra aux Ittevillois de pratiquer une nouvelle discipline grâce aux 19 voies simultanées qui s'offriront à eux.

Cette nouvelle structure prendra place en intérieur, dans la grande salle du gymnase Thomas Pesquet.

Exemple du mur d'escalade

ITTEVILLE

Au GYMNASE M. CERDAN

FORUM des associations

samedi 7 septembre

10h à 18h

Sport – Art – Culture – Loisirs – Jeunesse

Renseignements au : 01 64 93 71 74 ou associations@mairie-itteville.fr

FNACA - Retour sur le 8 mai 1945

Devoir de mémoire à l'occasion de l'armistice du 8 mai 1945 et du 75ème anniversaire de la libération de Villeneuve sur Auvers.

Le comité FNACA d'Itteville était présent lors de la cérémonie au Monument aux Morts du mercredi 8 mai dernier, assisté par de nombreux habitants de notre commune.

Le samedi 18 mai, une cérémonie impressionnante a eu lieu au mémorial de Villeneuve sur Auvers, à l'emplacement où 543 militaires sont tombés lors des combats permettant la libération de notre région, le 22 août 1944, précédant celle de Paris, quelques jours plus tard. Le 25 août 1944, un des premiers héros, mort dans ce combat fut inhumé au lieu-dit « l'orme à Colas ». Les inhumations suivantes ont été réalisées par les prisonniers allemands. Ainsi 303 militaires alliés (américains, canadiens et anglais), 225 soldats allemands et 15 résistants français, combattants de l'ombre reposèrent en ce lieu de 1944 à 1948,

Pour ce 75ème anniversaire, l'association MACVA 91, appuyée par le conseil départemental, a organisé une remarquable reconstitution historique avec : mise en scène musicale, retentissement strident des sirènes, messages codés retransmis par la BBC, notamment les premiers vers du poème de Paul Verlaine annonçant le débarquement en Normandie du 6 juin 1944. Puis, après le passage de plusieurs avions de l'amicale J.-B. SALIS, un largage de parachutistes, des tirs de DCA, des lâchers de pigeons, messagers de la paix et de la liberté.

Cette cérémonie a eu lieu en présence de M. Mickael CULLINAN, vice-consul des Etats-Unis d'Amérique, du colonel SARACH, Chef de corps de la Délégation Allemande en France, du Préfet de l'Essonne, des autorités régionales, départementales, de nombreux maires des communes de l'Essonne, des comités d'anciens combattants du département, des enfants des écoles chantant la Marseillaise et d'un public d'environ 500 essonniens. La FNACA d'Itteville était présente avec deux collégiens porte-drapeaux accompagnés par Mme MARY, principale du collège Robert Doisneau, et le maître de cérémonie était le président du comité. Cette belle cérémonie s'est terminée au son de la 9ème symphonie de Beethoven, l'hymne européen.

Le 24 mai 2019, le comité d'Itteville, accompagné par M. Guy LE SAUX, président départemental de la FNACA, a récompensé les collégiens de la classe de 3ème Avicii, qui s'étaient rendus le 19 mars dernier à la cérémonie à l'Arc de Triomphe à Paris, en remettant à chacun un diplôme national de présence. Les élèves ont lu la lettre qu'ils ont adressée à Mme la Secrétaire d'Etat attachée au Ministre de la Défense, à Mme la Maire de Paris et au Président de la FNACA, signifiant leur engagement solennel citoyen pour respecter le devoir de mémoire.

AMAP Valessonne

Atelier d'art d'Itteville

L'exposition annuelle de l'Atelier a eu lieu les 18 et 19 mai. Elle a permis, comme chaque année, de présenter les réalisations des élèves enfants et adultes dans différentes techniques (acrylique, huile, fusain, crayon, pastel sec, pastel gras, encres, technique mixtes et collages). Les thèmes principaux de cette exposition étaient la danse, la rue, le portrait ...

Cette année a été récompensée par un nombre de visiteurs de plus en plus important.

Pour terminer l'année, une sortie est prévue en juin pour les élèves de l'atelier : la visite de l'exposition Van Gogh à l'atelier des lumières à Paris. Pour la rentrée, comme l'an dernier, nous irons aux journées du patrimoine à Chamarande le 21 ou le 22 septembre 2019.

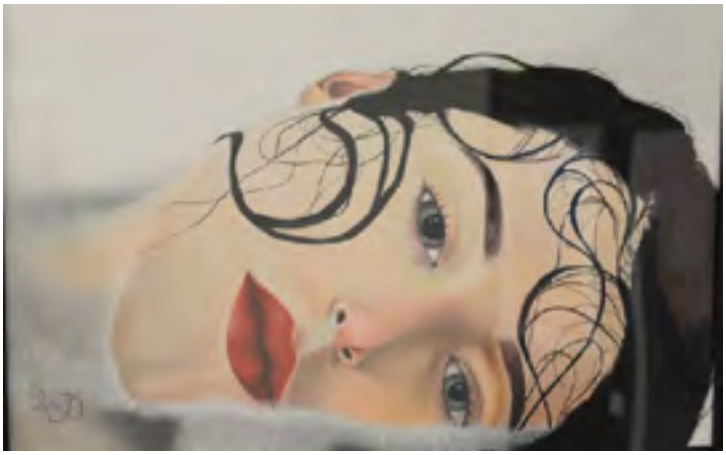

Comité des fêtes

Nos heureux gagnants des œufs roses lors de la Chasse aux œufs organisée par le Comité des Fêtes le dimanche de Pâques !

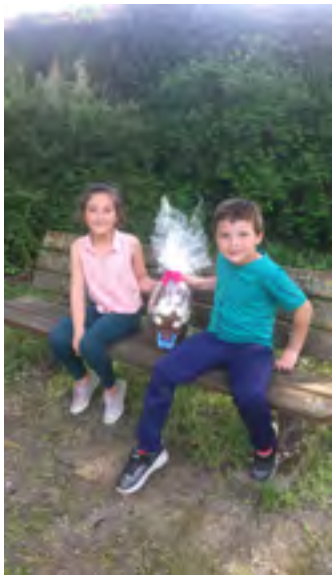

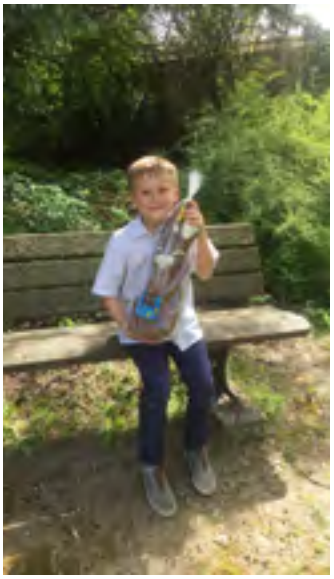

Bibliothèque George Sand Contact : 01 64 93 72 93 bibliothèque@mairie-itteville.fr

Modification des horaires d'ouverture du 2 juillet au 30 août : mardi 10h30-12h00/15h00-18h00, mercredi 9h30-18h30, vendredi 10h30-12h00 /15h00 18h00, samedi 10h00-16h30. Lundi-jeudi : fermé.

Une cabane à livres dans le parc de la Mairie

La cabane à livres est une petite bibliothèque de rue où chacun peut déposer et emprunter des livres gratuitement, privilégiant ainsi l'accès à la culture.

Disposé à l'entrée du parc de la Mairie, ce projet solidaire favorise le lien social, encourage une économie du partage et développe une démarche éco-citoyenne.

En déposant ou en empruntant un livre dans une cabane à livres, vous lui donnez une seconde vie, tout en respectant l'environnement.

Les enfants du Conseil Municipal Jeunes sont à l'initiative de ce projet.

Vous pouvez y accéder aux horaires d'ouverture du Parc de la Mairie.

Un nouveau portail informatique

La bibliothèque d'Itteville est heureuse de vous présenter son nouveau portail culturel : itteville.bibenligne.fr
Vous pouvez faire des recherches dans le catalogue, réserver des documents en vous connectant à votre "compte lecteur".

Vous trouverez aussi des informations pratiques, les actualités, les sélections, les coups de cœur des bibliothécaires ainsi que le programme des animations…

Toute l'équipe de la bibliothèque vous souhaite une belle visite!

Tablettes tactiles XXL

Du 2 juillet au 30 août

Une tablette, c'est tentant ?

Et si on ajoutait l'effet XXL ?

Découvrez la tablette XXL, venez jouer, en solo ou à plusieurs, à de nombreux jeux d'adresse, de réflexion et de rapidité pour tous les âges !

Rendez-vous à la bibliothèque pour les tester !

Fantasy

Du 2 au 31 juillet

À partir du 2 juillet, la bibliothèque vous propose une exposition sur la fantasy.

Vous y découvrirez ses origines, ses différentes formes ainsi que toute sa richesse avec ses mondes foisonnants de magiciens, d'être maléfiques et d'écoles de magie.

Entré libre aux heures d'ouverture de la bibliothèque.

Partir en livre

Du 10 au 21 juillet

Cette année la bibliothèque participe à partir en livre mais diriez-vous c'est quoi ?

C'est la grande fête du livre jeunesse, le livre sort de ses lieux habituels pour aller à la rencontre des enfants et des jeunes pour leur transmettre le plaisir de lire.

Une intervention est prévue dans chaque centre de loisirs, nous irons raconter des histoires et les enfants feront des dessins du héros de l'histoire. Ces illustrations seront ensuite exposés tout l'été à la bibliothèqye sur un fil à linge lors de la «Grande Lessive» .

L'Inde s'invite à la bibliothèque

Jusqu'au 31 juillet

La bibliothèque accueille l'exposition photos de Karine Rodrigues «Regards d'ailleurs», une invitation au voyage, à la découverte de superbes clichés en couleurs, lesquels restituent le charme des personnages, la beauté des paysages et les particularités indiennes.

En complément de cette expostion, différents ouvrages fascinants, mais aussi surprenants, ont illustré de parfums et de saveurs dans des livres de cuisine et ce pays séduisant avec son mélange d'effervescence, de sérénité, de modernité et de traditions que vous retrouverez dans des romans écrits par des auteurs indiens.

Contact : 01 64 85 09 27 culture@mairie-itteville.fr - Facebook Brassens : culture et loisirs Itteville

- Du 5 au 25 septembre 2019
  Exposition à Brassens

Entrée libre

Du Mardi au Dimanche de 10h30 à 12h30 et de 14h30 à 17h00

Exposition

Dernier volet de la grande guerre, la France se remet du conflit. Une reconstitution de scènes de vie au retour des soldats . Lectures de textes de poilus essonniens.

- Dimanche 15 septembre
  Eglise Saint Germain

Entrée au chapeau

Concert

Concert de musique baroque, violoncelle et grand clavecin. Elles explorent avec passion le répertoire français, italien et allemand de cette période, alternant les pièces en duo et en solo.

- Jeudi 19 septembre
  Léonard de Vinci : journée royale

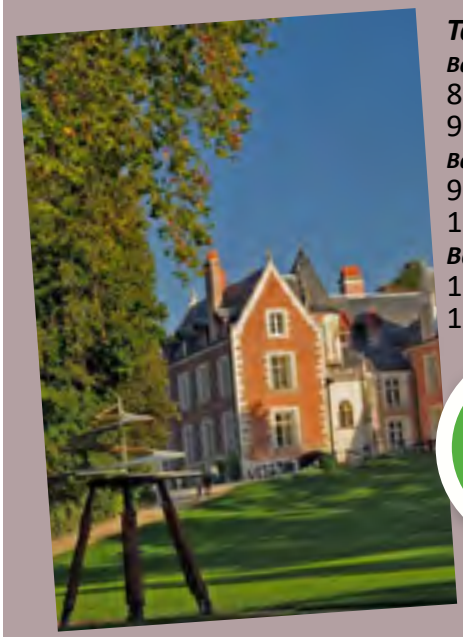

Tarifs:

Base 40 personnes
89€ ittevillois
92€ extérieurs
Base 30 personnes
99€ ittevillois
102€ extérieurs
Base 20 personnes
112€ ittevillois
115€ extérieurs

Sortie

Pour les 500 ans de la mort de Léonard de Vinci, une journée royale au clos Lucet et au château d'Amboise. Visites guidées et déjeuner au restaurant. Trajet en car, départ à 7h de Brassens.

- Samedi 28 septembre
  Shiva Family - Espace Brassens

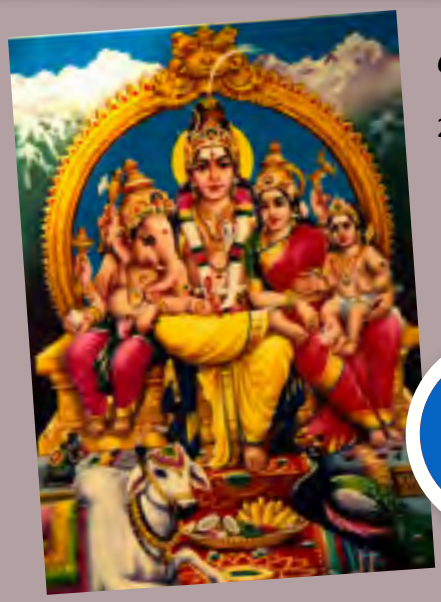

Gratuit

20h30

Spectacle

Un beau spectacle avec Iris et Rebecca qui ont enseigné la danse classique indienne aux enfants du Centre de loisirs. Musique et danse indienne au programme de ce spectacle haut en couleurs et en saveurs. Magnifique invitation dépaysante et festive pour clôturer la saison.

La rentrée culturelle se prépare : un été créatif

Salon d'automne : vos talents artistiques à l'honneur !

Profitez de l'été pour réaliser de belles créations artistiques (peintures, dessins, photos, sculptures...) que nous aurons plaisir à exposer à Itteville au prochain salon d'automne qui se tiendra du 6 au 17 novembre.

N'hésitez pas à contacter le service culturel si vous souhaitez faire partie des exposants au 01 64 85 09 27 ou culture@mairie-itteville.fr

Une pièce en création !

Pendant l'été, Itteville vous prépare une belle rentrée culturelle avec une résidence de théâtre à l'espace Brassens.

La production *«Ça se joue»* s'installera cet été sur la scène de Brassens pour créer *«Ciel ma belle mère»* d'après la pièce de Feydeau: *«Le mariage de Mabillon»*. Après leur tournée dans de grands théâtres parisiens, ils seront à Itteville en février 2020.

Ciné Partage, des séances qui plaisent

"Ciné partage" à l'espace Brassens un jeudi par mois à 14h30. Reprise des séances en octobre.

À l'origine, ces séances gratuites étaient destinées aux publics empêchés et aux retraités c'est pourquoi la navette de la commune a été mise à disposition, mais pour répondre à la demande, la mairie a décidé d'ouvrir ces séances à tous. Le service culturel propose à la fin du film un moment convial et de partage autour d'une petite collation.

Au plaisir de vous accueillir pour les prochaines séances qui reprendront au mois d'octobre.

CINÉMA À ITTEVILLE

Pas de séance de cinéma à l'espace Brassens durant les mois de juillet/août
Les séances sont maintenues la saison prochaine et redémarrent les 8, 9 et 10 Octobre.

McDonald's Itteville

Ouvert 7j/7

du Lundi au Dimanche
9h00 - Minuit

WI-FI

COMMANDE EN LIGNE

McDrive

P